

pensión65

tranquilidad para más peruanos

AÑO 3
NÚMERO 9
2015.

f /Pensión-65

t @pension65_peru

YouTube /pension65gobpe

🇵🇪 /Programa Pensión 65



PREMIO ANUAL SABERES PRODUCTIVOS

Celebración de los Saberes

>>inclusión social>> Pág. 8

**San Pedro de Cajas:
Memoria para tejer**

**>>pensión 65: tranquilidad para más
peruanos>> Pág. 5**

Solidaridad eficiente

>>historias de inclusión>> Pág. 11

**Itinerario
de vidas
ejemplares**



09

Año 3. Número 9 - 2015.

pensión65
tranquilidad para más peruanosPrograma Social del Ministerio de
Desarrollo e Inclusión Social (MIDIS).**EDICIÓN GENERAL:** Unidad
de Comunicación e Imagen
Institucional del Programa
Nacional de Asistencia Solidaria -
Pensión 65Calle Miguel Seminario 190
San Isidro, Lima
Teléfono: 705-2900
Línea gratuita: 0800-11-007www.pension65.gob.pe
comunicaciones@pension65.gob.pePensión 65 es una publicación del
Programa Nacional de Asistencia
Solidaria - Pensión 65**contenido****Al día - pag. 4****Inclusión financiera:
La confianza es lo
primero****Cultura viva - pag. 9****Huacullani,
rincón de saberes
recuperados****editorial >>**

Bienestar para más adultos mayores



2015 HA INICIADO auspiciosamente: la publicación de la Resolución Suprema N° 001-2015 firmada por el Presidente de la República, Ollanta Humala, y la ministra de Desarrollo e Inclusión Social, Paola Bustamante, creó el "Premio Nacional Saberes Productivos de Pensión 65" (22 de enero). Gracias a esta norma cada año se reconocerá a los gobiernos locales comprometidos con la protección del adulto mayor en situación de vulnerabilidad y que destaquen por su trabajo en favor de la intervención Saberes Productivos.

El impacto de este reconocimiento sirvió para que dos encuentros, realizados en San Pedro de Cajas (Tarma-Junín) y Huacullani (Desaguadero-Puno) en febrero y marzo, respectivamente, fueran muy exitosos por el apoyo decidido de los gobiernos locales. En cada uno de los distritos -que tienen en común una rica tradición textil- asistieron 300 usuarios mostrando sus saberes en gastronomía, técnicas agrícolas, medicina natural y llamativas danzas tradicionales.



El bienestar empieza por el ejercicio pleno de sus derechos

Igual de sorprendente fue la expedición multisectorial, liderada por **Pensión 65**, que partió de Pucallpa a las alejadas comunidades asháninkas asentadas en las riberas del río Alto Tarma hasta llegar a Saweto en la frontera con Brasil donde se identificó a ancianos nativos mayores de 65 años que pueden acceder a los programas sociales del Estado demostrando así su revaloración como ciudadanos.

Otra de las formas de revalorar a los adultos mayores alude a la inclusión financiera y social. Los usuarios de **Pensión 65** reciben charlas y capacitación para conocer sus derechos como clientes del sistema financiero, así como los diferentes usos que pueden dar a su cuenta de ahorros. Igualmente, las atenciones de salud son más consistentes gracias a que **Pensión 65** facilita las acciones conjuntas con el Seguro Integral de Salud - SIS, las Direcciones Regionales de Salud - DIRESA y los gobiernos locales. El acceso y uso de los servicios de salud no solo están destinadas a atenciones regulares de carácter recuperativo y de rehabilitación, sino a promover el servicio preventivo y prácticas saludables.

Por último, la prueba de que el usuario es la prioridad de **Pensión 65** se puede constatar en el uso de herramientas tecnológicas de creación e implementación institucional, que permiten tener un control georreferenciado de los usuarios, conocer sus características y necesidades exactas, así como mejorar la gestión y la productividad.

al día>> aprendiendo el manejo de una cuenta bancaria

Inclusión financiera

La confianza es lo primero

En el marco del "Plan de Inclusión Financiera" los usuarios de Pensión 65 conocen más acerca de sus derechos como clientes del sistema financiero así como los usos y beneficios de su cuenta de ahorros.

PARA LOGRAR UNA mayor inclusión de sus usuarios **Pensión 65** cuenta con un Plan de Inclusión Financiera que busca que los adultos mayores conozcan sus derechos como clientes bancarios, tengan confianza en el sistema financiero y sepan los usos y beneficios de sus cuentas de ahorro ya sea para retirar, ahorrar o recibir transferencias de familiares. Es sabido que entre los sectores excluidos suele haber un nivel elevado de desconfianza hacia los bancos, producto de malas experiencias vividas, en algunos casos por desconocimiento, y de sus deberes y derechos como usuarios y/o clientes.

El 100% de usuarios del programa dispone de una cuenta de ahorros, en donde se le deposita la subvención bimestral.

Sin embargo de acuerdo a una encuesta elaborada por el Ministerio de Inclusión Social, una mayoría de usuarios de **Pensión 65** aún no conoce que tiene una cuenta de ahorros en el Banco de la Nación ni sabe los usos que puede darle. Más aún, según la misma encuesta un 74% de usuarios está muy interesado en conocer los usos de su cuenta de ahorros en el Banco de la Nación.

Por ello el Programa viene implementando una estrategia personalizada de comunicación a los usuarios de **Pensión 65** y que consiste básicamente en brindarles información a través de videos educativos, charlas y capacitación para:

- 1- Que sepan que son clientes del Banco de la Nación y tienen derecho a recibir un servicio de calidad,
- 2.- Que conozcan los usos que pueden dar a su cuenta de ahorro y perciban sus beneficios.
- 3- Se genere confianza en el sistema bancario.

Estas acciones se realizan en los espacios de reunión que tienen los usuarios en los puntos de pago, en las campañas de salud, en los diálogos de Saberes Productivos y sobre todo, en las visitas domiciliarias que realizan los promotores a los usuarios del programa y que permiten, con apoyo de la tecnolo-



gía, realizar un seguimiento nominal de los usuarios.

De esta manera se espera que los usuarios de **Pensión 65** inicien un proceso de inclusión financiera, una práctica que forma parte de sus derechos ciudadanos y puedan mejorar su seguridad económica.

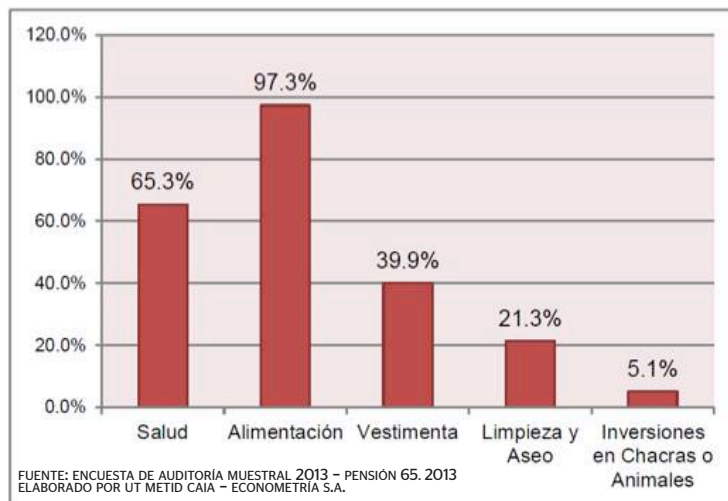

Principales usos que se da al dinero de **Pensión 65**.

inclusión social>> Para vivir mejor

Entre enero del 2014 y marzo de este año casi 200 mil usuarios recibieron atenciones de salud especializadas en 3,183 campañas de salud.

Notables avances en salud

El deterioro de las facultades físicas y psicológicas reduce aún más la capacidad de autonomía de los adultos mayores en extrema pobreza y explica su vulnerabilidad. Y aunque hoy todos los usuarios de Pensión 65 están incluidos en el SIS es preciso que incorporen a sus hábitos una cultura preventiva. En este empeño ya se aprecian avances consistentes.

ENTRE ENERO del 2014 y marzo de este año casi 200 mil usuarios de **Pensión 65** recibieron atenciones de salud especializadas en 3,183 campañas de salud.

Con la afiliación automática al SIS de la totalidad de usuarios, las DIRESA, DISA y gobiernos locales han organizado campañas especializadas y acciones de sensibilización en prácticas saludables e información en derechos de la salud, superando barreras culturales y geográficas que limitaban el uso de los servicios regulares de los centros de salud. Igualmente la coordinación con las DIRESA ha derivado en acciones para

ajustar los servicios de los centros de salud a las necesidades de los adultos mayores.

El resultado de esta alianza intersectorial es que entre enero del 2014 y marzo de este año 191,458 usuarios recibieron atenciones de salud especializadas en 3,183 campañas de salud realizadas en todo el país, realizándose un total de 410,905 atenciones en enfermedades prevalentes de los adultos mayores. Pero el impacto más contundente es que a diciembre de 2014 más de 124 mil usuarios hicieron uso de los servicios en los establecimientos de salud, con un total de 1'157,836 atenciones, de las cuales el 25.2% han sido de carácter preventivo.

A fin del año pasado ya se visualizaba un crecimiento que ha superado las expectativas de la proporción de atenciones de carácter preventivo de 7.4% (2012) a 25.2% (2014). Esto último es un logro sumamente importante, puesto que implica que los usuarios de **Pensión 65** cada vez más acuden a los centros de salud, sin estar enfermos, para realizar controles que ayudan a identificar oportunamente sus enfermedades, ampliando sus posibilidades de curación a la vez que disminuyen significativamente los costos de atención y mejora su bienestar.

pensión 65>>Tranquilidad para

Solidaridad

El alto nivel de eficiencia de Pensión 65 en sus procesos se explica por la aplicación de un Sistema Operativo (Sisope), una herramienta tecnológica que visibiliza a los usuarios y mejora la productividad de los promotores.

PENSIÓN 65 ha diseñado un Sistema Operativo (SISOPE) que ha resultado muy eficiente para todos los procesos que permite realizar un seguimiento nominal de los usuarios y monitorear el trabajo de los promotores en campo. La herramienta tiene dos componentes principales de captura informativa: una aplicación web (SISOPE) y una aplicación móvil (AYZA); ambas cuentan con funcionalidades que registran en línea las ocurrencias en una visita de campo que pueden consultarse en tiempo real gracias a la georreferenciación y la evidencia fotográfica.

Esta solución tecnológica es una exigencia creativa que reduce cualquier filtración posible y facilita la constatación de que el usuario recibe los beneficios que se le brinda. No solo eso: permite verificar los requisitos de elección y su permanencia en el programa pues una de las actividades que realiza el programa, como parte de sus controles, es la visita a los usuarios y a quienes pueden ser incluidos en esa condición.

¿Cómo se ha logrado esta ingeniosa solución? Usando la georreferenciación domiciliaria gracias al uso de sistemas de posicionamiento global, de gran precisión, que además

más peruanos

Calidad eficiente

Para probar el Sisfope basta revisar las consultas de visitas y verificaciones nominales al equipo de campo de **Pensión 65**.



1

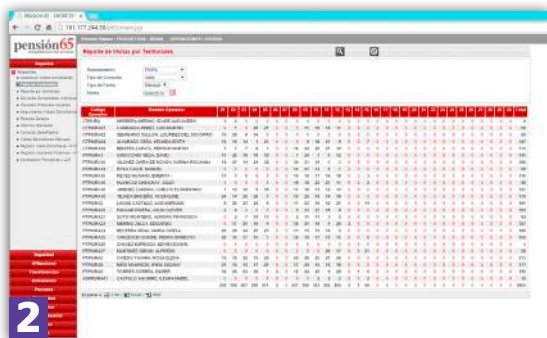

Veamos, por ejemplo, Piura, en una visita mensual, y seleccionemos a un promotor (n° 19 en el cuadro) que tenga una cantidad regular de visitas mensuales realizadas.

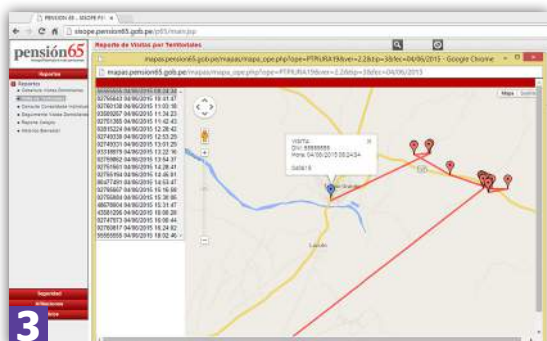

El ha empezado a las 8:24 am en la zona rural de Tambogrande y durante todo el día visitó a 20 usuarios.

de monitorear en tiempo real a los usuarios también lo hace con los promotores y coordinadores territoriales, práctica que redundará en la mejora de los procesos y la calidad de la gestión. Puede entenderse su gran utilidad si se toma en cuenta que la mayoría de los

457,500 usuarios de **Pensión 65** vive en zonas rurales de nuestro país donde además las distancias, la dispersión demográfica y la falta de infraestructura (carreteras) obstaculizan seriamente una rápida respuesta del Estado. Obviamente este contexto hacía más compleja la identificación de los usuarios,

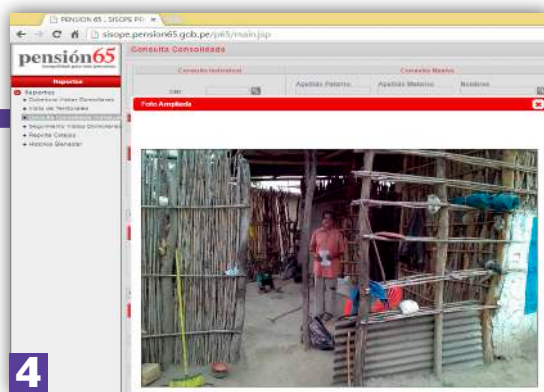

4

En la foto se observa la vivienda del señor Artemio Núñez Cuello de paredes de barro, piso de tierra, techo de calamina, sin agua ni desagüe.

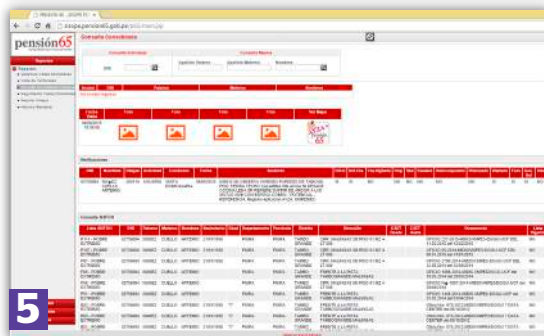

5

Si queremos ver más detalles de este usuario vamos a la consulta consolidada y observamos todos sus datos.

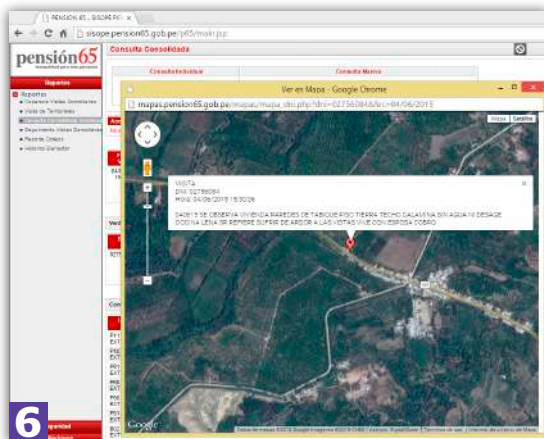

6

La imagen satelital también nos ayuda a saber exactamente dónde está su casa.

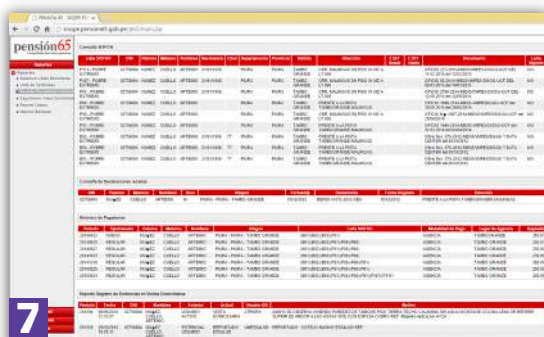

7

En la consulta consolidada podemos ver cuántas veces ha sido consultado por el Sisfoh, si ha presentado declaraciones juradas, cuántas veces se le ha pagado. El señor Artemio Núñez Cuello es usuario desde abril 2014 y ha cobrado regularmente.

rios, extendiendo los plazos para recoger y procesar la información. A nivel interno también era complicado coordinar y verificar el trabajo de los promotores repartidos en 1838 distritos del país. Eso ha cambiado con el Sistema Operativo diseñado por **Pensión 65**.

historias de inclusión>> Reconociendo los saberes de los adultos mayores

Premio Nacional Saberes Productivos de Pensión 65

Por el renacimiento de los adultos

CELEBRACIÓN DE LOS SABERES

Con la creación del Premio Nacional Saberes Productivos de **Pensión 65** el gobierno oficializa el reconocimiento anual a los gobiernos locales comprometidos con la protección al adulto mayor vulnerable y que apoyan con decisión el desarrollo del programa social en favor de los adultos mayores.

UNA IMPORTANTE Resolución Suprema (N° 001-2015), firmada por el Presidente de la República, Ollanta Humala, y la ministra de Desarrollo e Inclusión Social, Paola Bustamante, oficializa el reconocimiento anual de los gobiernos locales que destaquen por su trabajo a favor de la intervención Saberes Productivos. En la resolución del “Premio Nacional Saberes Productivos de **Pensión 65**”, publicada en el diario El Peruano el 22 de enero, se precisa que el Ministerio de Desarrollo e Inclusión Social, a través de **Pensión 65**, organizará e implementará la entrega anual del mencionado premio.

Esta norma sirvió para reconocer a los adultos mayores en Palacio de Gobierno al que asistieron 85 alcaldes de todo el Perú el 26 del mismo mes a recibir de manos del Presidente de la República un reconocimiento a su



Alcalde de Sarhua, Telésforo Huashuallo, agradece la creación del premio en representación de los 85 alcaldes asistentes. Lo escuchan el Director Ejecutivo de Pensión 65, José Villalobos, la Primera Dama, Nadine Heredia, el Presidente de la República, Ollanta Humala, y la viceministra de Prestaciones Sociales, Norma Vidal Añaños.



os mayores



Lo dijeron

»**Pensión 65** está resolviendo un problema ancestral de maltrato a los adultos mayores y para demostrar nuestro total apoyo hemos aprobado una ordenanza para dotar de recursos e infraestructura a la intervención Saberes Productivos. **(David Vera Castillo, alcalde provincial de Chumbivilcas-Cusco).**

Un saber valioso es la cerámica que se elabora en el caserío La Encantada. **Pensión 65** ha devuelto el ánimo a los adultos mayores, es un programa que de-

muestra una verdadera inclusión social **(José Ramón Montenegro Castillo-Alcalde Provincial de Chulucanas-Piura).**

Los ancianos están contentos porque **Pensión 65** les ha dado reconocimiento. Muchos de los 600 adultos mayores de la provincia no tenían apoyo de sus familiares, ahora pueden comprar utensilios y víveres, mejorar su vivienda con la platita que reciben del gobierno central **(Guzmán Marrufo González- Alcalde Provincial de Perené-Junín).**



trabajo en apoyo de los adultos mayores de su jurisdicción. El primer mandatario estuvo acompañado de la viceministra, Norma Vidal Añaños, y del director ejecutivo de **Pensión 65**, José Villalobos.

El presidente manifestó que “por primera vez el Estado ha visibilizado a un sector social postergado y vulnerable cuyos saberes crean identidad y orgullo en un país megadiverso y pluricultural como el Perú”.

En su intervención la viceministra de Prestaciones Sociales del MIDIS, Norma Vidal Añaños, dijo que Saberes Productivos ha logrado que los adultos mayores hoy vivan un “renacimiento mostrando al Perú todo lo que han conservado durante muchos años”.

“Cuando se trabaja en conjunto -dijo en alusión a la participación de los gobiernos locales con el gobierno central- siempre se logran obras positivas. Saberes

Productivos se ha realizado con mucha eficiencia y ha demostrado que su valor no radica solamente en su puesta en valor, sino porque nos revela a quienes han conservado ese conocimiento y han sobrevivido trabajando en esos saberes”.

En representación de las autoridades locales presentes en la ceremonia, el alcalde del distrito de Sarhua (Ayacucho), Telésforo Huashuallo, manifestó que Saberes Productivos es “una hermosa experiencia que nos ha permitido reducir un poco las brechas generacionales y al mismo tiempo ampliar la política de inclusión social que el Estado peruano ha puesto en marcha. Los adultos mayores nos han recordado de dónde venimos y cuáles son nuestros orígenes”, finalizó recomendando que esta intervención debe mantenerse en el tiempo.

cultura viva>>I Encuentro de Saberes Productivos en San Pedro de Cajas



Herencia que es orgullo para Augusto Zurita Rivas: en San Pedro de Cajas se teje desde antes de los incas.

Pensión 65 tiene más de 20 mil usuarios en la región de Junín

San Pedro de Cajas: Vidas para tejer

Tapices, chompas, chullos, mantas, frazadas, todo es tejido en San Pedro de Cajas. Pero los adultos mayores guardan otros saberes que están enseñando a los escolares y se exhibieron en el I Encuentro de Saberes Productivos.

CON UNA festiva concentración de adultos mayores el 19 de febrero se realizó el I Encuentro de Saberes Productivos de Pensión 65, en la plaza de armas del distrito de San Pedro de Cajas (Tarma-Junín), en el que 80 adultos mayores de los centros poblados de Yanec, Chupán y Cayash, y el anexo de Acancocha, mostraron conocimientos

muy arraigados como su deliciosa gastronomía, técnicas agrícolas, medicina natural y llamativas danzas tradicionales. Como se sabe, San Pedro de Cajas tiene una historia muy antigua que se remonta al imperio inca.

Entre los adultos mayores asistentes la señora Estejuana León (72 años) recordó que veía a su madre amanecerse adelgazando la lana en ovillos que usaba en tejer medias y chompas para la venta. “Me daba pena verla de sol a sol, por eso aprendí para ayudarla. De eso he vivido hasta hoy”, dijo mientras enseñaba a los escolares los secretos de hilar en un telar de rueda.

Otros dos maestros en la construcción de telares y de tejido son Augusto Zurita Rivas (78 años) y Marcial Rivas Gamarra (77 años). El primero explica con orgullo que incluyendo a su abuelo y nietos en su familia hay cuatro generaciones de tejedores, aunque cree que más antepasados suyos se dedicaron al mismo oficio. “Mi abuelo me enseñó y yo hice lo mismo con mis 5 hijos y 8 nietos. Con mi tejido he mantenido a mi familia, a cada uno de mis hijos les enseñé las técnicas y dí sus instrumentos básicos de tejer y ellos han hecho lo mismo con mis nietos”. En cambio don Marcial Rivas Gamarra quería destacar como radiotécnico o fotógrafo, pero no le fue bien, entonces se dedicó a tejer siguiendo el destino de la sangre. Otros saberes igualmente valiosos que los sampedrinos se esmeraron en mostrar fueron las técnicas agrícolas, medicina tradicional y su variada gastronomía, en la que destaca el hispano puchero o el andino shihuayro (maíz tostado que se muele con hierbas y ají).

La actividad fue presidida por la vice-ministra de Prestaciones Sociales del Ministerio de Inclusión Social, MIDIS, Norma Vidal, y contó con la presencia del Director Ejecutivo de Pensión 65, José Villalobos, el alcalde de San Pedro de Cajas, Luis Vilchez, los burgomaestres de los distritos de la provincia de Tarma y los usuarios del programa procedentes de los centros poblados de Yanec, Chupán y Cayash, y el anexo de Acancocha.

+ LO DIJERON

» “Saberes Productivos ha permitido que los conocimientos tan arraigados de los adultos mayores y que tienen reconocimiento nacional, como los tejidos, sean transmitidos a las jóvenes generaciones y que por ello la comunidad, incluidos los niños, los miren con respeto y participen en actividades que busquen su protección integral” (**Norma Vidal Añaños, viceministra de Prestaciones Sociales**).

“Este Encuentro de Saberes Productivos ha confirmado el enorme valor de los saberes tradicionales de San Pedro de Cajas conservados por los adultos mayores y que hoy transmiten a las nuevas generaciones”. (**José Villalobos, Director Ejecutivo de Pensión 65**).

cultura viva>> I Encuentro de Saberes Productivos en Huacullani*Pensión 65 tiene 53,721 usuarios en la región de Puno*

Huacullani,

Rincón de Saberes recuperados

CÓMO HAN sorteado los venerables ancianos de Huacullani una vida adversa y otras carencias terrenas es algo que uno puede explicarse contemplando sus añejas habilidades, la mejor herencia que recibieron de sus padres y que ahora trasladan a sus descendientes.

El tejido y otros conocimientos es lo que muestran 300 usuarios de Pensión 65 desde las primeras horas del 27 de marzo en la plaza de armas del distrito de Huacullani (provincia de Desaguadero) en el I Encuentro Saberes Productivos. Llevan chaquitacllas, hierbas medicinales, instrumentos musicales, a cuyo ritmo danzan decenas de parejas, deliciosos como casi desconocidos productos hechos con cañihua y quinua, y por supuesto fantásticas historias que conservan como parte de su memoria histórica de lucha y pertenencia a una cultura original. Así se instalan en los diferentes stands donde desarrollarán junto a escolares de cuatro centros educativos, de primaria y secundaria, una inolvidable fiesta de saberes.

“Existen dos tipos de telares -explica el señor Marcelino Jiménez Cori de 75 años-, el de varones o vertical y el de suelo o de mujeres”. El se esmera en enseñarles en alta voz a los chiquillos, que fácilmente pueden ser sus biznietos, al lado de su esposa que les ofrece quispíño en un plato, una suerte de croquetas de quinua negra tostada y mezclada con cal, muy nutritiva y exquisita.

El telar de la señora Cecilia Mendoza de Chipana, de 67 años, alzado a no menos de 30 centímetros del piso, sugiere de inmediato la dificultad con que las mujeres entraman los hilos sentadas en una incómoda posición. “Desde chiquita he trabajado en este telar. Yo era la mayor y tenía que mantener a mis hermanos, ellos ya se fueron a la costa”. Hay in-



La vigorosa expresión de 300 adultos mayores de Huacullani que se reunieron en el Primer Encuentro de Saberes Productivos.



PARA TOMAR EN CUENTA

- > Hasta febrero pasado Pensión 65 tenía 53,721 usuarios en la región de Puno.
- > 6,218 corresponden a la provincia de Chucuito.
- > Huacullani cuenta con 380 usuarios, 300 de los cuales participan activamente en las diferentes actividades de Saberes Productivos.

cluso quien todavía confecciona zapatos de piel de llama, como Julián Llanos Chipana, de 75 años, que bien podría comercializarse como delicadas pantuflas para provecho de la comunidad.

La ceremonia fue presidida por el alcalde de Huacullani, Withle Luna Cabrera, con la participación del jefe de la unidad territorial de Pensión 65 en Puno, funcionarios de los programas sociales del MIDIS en Puno y autoridades distritales. Witle Luna Cabrera destacó el incremento de Pensión 65 en su distrito y resaltó la coordinación estrecha entre su municipio y el programa.

impacto> Alberto Rodríguez, representante del Banco Mundial

Las pensiones no contributivas aportan a la economía de un país

Alberto Rodríguez, director del Banco Mundial en Bolivia, Chile, Ecuador y Perú y experto en políticas educacionales destaca en la presente entrevista el importante papel que cumple Pensión 65

¿Cuál es el valor que tienen para un país las pensiones no contributivas?

En el Perú ha habido un cambio importante por la caída significativa de la pobreza y el crecimiento de la clase media. Pero hay aún grupos de población en pobreza y en extrema pobreza. Otro reto es que una parte de la clase media con empleo informal no tiene garantía de sostenibilidad que le permita cotizar para la vejez; y hace falta ampliar la inclusión financiera. En el caso peruano esa función cumple el programa **Pensión 65** que provee un ingreso básico para un sector de la población vulnerable.

¿Tienen las pensiones no contributivas valor para la economía de un país?

Viene por el reconocimiento del adulto mayor, ya sea por la valoración familiar que se da al abuelo en casa, como por su servicio a la comunidad. Para un adulto mayor es importante sentirse útil, que lleve un ingreso a la casa, no sentirse una carga. Además han demostrado que son efectivas económicamente porque aumentan el consumo interno. Otro factor es la revaloración. En el Perú, **Pensión 65** lo denomina Saberes Productivos. Por otra parte, hay que explicar por qué hay que buscar mecanismos como los Saberes. Porque existe lo que llamamos el “bono demográfico”.

¿Puede explicar este concepto?

Consiste en que hoy entran más personas al mercado de trabajo de las que salen. Hay más trabajadores porque somos países relativamente jóvenes. Pero el bono demográfico no es eterno, desaparece; en Latinoamérica ya ha desapa-



La focalización tiene que ser muy específica, solo para personas que no tienen posibilidad de ahorrar

“*Para los adultos mayores sentir que son útiles, que aportan un ingreso a la casa y no sentirse una carga es muy importante.*”

recido en Uruguay; en Asia desapareció hace tiempo y en Europa ni se diga. La única forma de mantener el crecimiento económico es mejorar la productividad de quienes entran al mercado laboral y encontrar mecanismos para que quienes salen mantengan productividad. En Japón los ancianos trabajan medio tiempo casi hasta los 80 años.

¿Qué conclusiones tiene el Banco

Mundial de esta experiencia de Pensión 65?

Primero, la protección y disminución de la pobreza. Los países con más altos niveles de pobreza la tienen concentrada en las poblaciones rurales y entre los adultos. Segundo, la focalización estricta. Tercero, las familias que reciben estas transferencias gastan, consumen, compran y esto es importante. Cuarto, reivindica al anciano que vuelve a cumplir un rol social. Y quinto, en la medida que se busque instrumentos para hacerlos productivos, los Saberes tienen un impacto muy positivo porque el Bono Demográfico desaparecerá y la sociedad debe estar preparada para ese momento.

historias de inclusión>>Muestra de ViDAS en largo peregrinaje



Hasta fines de marzo la muestra gemela había sido visitada por cerca de 140 mil personas en cuatro distritos de Lima y en las ciudades de Tacna, Moquegua, Huaraz y Chimbote.

Itinerario de vidas ejemplares

Tras un periodo de exhibición en Lima con masiva asistencia del público, la muestra fotográfica itinerante de Vidas partió a las regiones donde visitará las principales ciudades para que el Perú entero conozca los rostros y testimonios de vida de algunos de los más representativos usuarios de **Pensión 65**.

QUE LA ciudadanía reflexione sobre la importancia de proteger a los adultos mayores más vulnerables del país es uno de los objetivos comunicacionales del Programa Nacional de Asistencia Solidaria **Pensión 65** y en ese empeño ha enviado dos muestras gemelas de la exposición fotográfica “Vidas” a recorrer todo el país. Cada una de las muestras está compuesta por 15 paneles de doble cara con fotografías de alta calidad y testimonios de vida para que los peruanos sepan quiénes son nuestros antecesores, qué hacen y cuáles son sus sueños.

La primera ciudad elegida en el sur fue Tacna en cuya plaza Mateam, frente al teatro Municipal, se inauguró la Segunda Exposición Fotográfica y Testimonial “Vidas”. La inauguración estuvo encabezada por el Jefe de la Unidad Territorial de **Pensión 65** en esa ciudad, Walter Velásquez Rojas, junto a las más importantes autoridades de la región. Particularmente conmovedores son los testimonios de Máximo Osnayo, un anciano que participó en la gesta del plebiscito que devolvió Tacna al territorio peruano, y la muy vital confesión de Ricardo Alfaro, “el hombre que conoció al diablo” en el cerro de Munipata.

“Vidas” permaneció en la plaza Mateam hasta el 30 de marzo. Paralelamente la muestra gemela que partió hacia el norte inició su itinerario en Huaraz el 20 de marzo donde permaneció hasta el 6 de abril para dirigirse a Chimbote, la



Plaza Mateam, Tacna



Don Ricardo Alfaro, reconociéndose en la muestra tacneña

La muestra fotográfica y testimonial “Vidas”, organizada por **Pensión 65**, superó todas las expectativas de convocatoria al recibir cerca de 140 mil visitantes en los tres primeros meses del año cuando fue expuesta en Lima en el pasaje Santa Rosa del Centro de Lima, la Plaza Principal de Ate Vitarte, el Parque de la Solidaridad en Villa El Salvador y en el Centro Comercial Mega Plaza en Los Olivos; y visitando luego las plazas de Tacna y Moquegua en el sur y Huaraz y Chimbote por el norte en el marco de un largo periplo nacional que recorrerá las plazas de las principales provincias del país. Familias enteras, jóvenes, adultos mayores y turistas de diferentes partes del mundo conocieron las historias de resistencia, solidaridad y esperanza que reflejan lo difícil que es ser adulto mayor en el Perú y vivir en la extrema pobreza.

otra gran ciudad ancashina. La Segunda Exposición Fotográfica y Testimonial “Vidas” se ubicó en la Plazuela Belén del cercado capitalino y estuvo encabezada por el Jefe de la Unidad Territorial de **Pensión 65** en esa ciudad, Carlos Omar Obeso Arteaga, junto a las más importantes autoridades de la Región, como el alcalde provincial de la capital ancashina, Alberto Espinoza Cerrón, el alcalde distrital de Shupluy, la Jefa de la Oficina Defensorial, Rina Rodríguez, el Coordinador Territorial Ancash y todos los Jefes de los Programas Sociales del MIDIS, entre otras autoridades y numeroso público.

En este caso fue gratificante para los huaracinos conocer la historia de su paisana Felícita Giraldo, la anciana partera que declara orgullosa haber traído al mundo a todos los niños de Shupluy y a quienes llama “ahijados”.

“Vidas” representa una acción de gran incidencia e impacto público que pretende contribuir a la adopción de políticas públicas en favor de los adultos mayores más pobres. Los testimonios y fotografías nos invitan a conocer la realidad que viven estos ciudadanos que ahora son usuarios de **Pensión 65** y nos ayuda a reflexionar acerca de la responsabilidad que nos toca como sociedad para asegurar el bienestar de la población adulta mayor en estado de vulnerabilidad.

inclusión social > El objetivo fue identificar usuarios de pensión 65

Equipo multisectorial visitó siete comunidades asháninkas en la frontera con Brasil

Expedición al corazón de la selva

Usuarios nativos en la Amazonía a febrero de 2015

Departamento		Departamento	
▶ AMAZONAS.....	1,590	▶ LA LIBERTAD.....	627
▶ ANCASH.....	598	▶ LAMBAYEQUE.....	329
▶ APURIMAC.....	6,379	▶ LORETO.....	10,338
▶ AREQUIPA.....	140	▶ MADRE DE DIOS.....	584
▶ AYACUCHO.....	6,202	▶ PASCO.....	1,243
▶ CAJAMARCA.....	3,505	▶ PIURA.....	1,010
▶ CUSCO.....	7,726	▶ PUNO.....	731
▶ HUANCANELICA.....	6,835	▶ SAN MARTIN.....	5,426
▶ HUANUCO.....	1,877	▶ UCAYALI.....	6,737
▶ JUNIN.....	4,569	TOTAL.....	66,446

Distritos con Comunidades nativas	usuarios	Cobertura
260 distritos	66,446	100 %



Pensión 65 identificó a 23 nativos adultos mayores en las comunidades del Alto Tamaya

La creciente de los voluminosos ríos de la Amazonía no solo causa aprensión entre quienes viven en sus orillas, durante el periodo de lluvias, sino que puede aprovecharse para llegar a las zonas más recónditas de nuestro territorio, allí donde viven las comunidades nativas en virtual aislamiento.

Hacia esa zona geográficamente aislada partió desde Pucallpa un equipo multisectorial liderado por el Programa Nacional de Asistencia Solidaria-**Pensión 65** del MIDIS y conformado por Juntos, el Reniec y el ministerio de Cultura, que recorrió, entre el 3 y 10 de febrero, las alejadas comunidades asháninkas asentadas en las riberas del río Alto Tamaya hasta llegar a Saweto en la frontera con Brasil, en el distrito de Masisea (región Ucayali). También integraron esta comisión dirigentes de organizaciones nativas como Aidesep y Aconamad/Orau. El propósito fue identificar a adultos mayores y a sus familias que bien podrían ser incorporados en los programas sociales, si reúnen los requisitos, y otorgarles su documento de identidad (DNI) a quienes aún no lo tienen. Los resultados de ruta han sido satisfactorios: **Pensión 65**

logró identificar a 23 ancianos nativos mayores de 65 años, 9 de los cuales cuentan con DNI y otros 14 se encuentran indocumentados a los que, luego de una declaración jurada y de su registro en el Reniec, se les inició el trámite de afiliación al programa en los próximos días. Como se sabe, contar con el DNI no solo es un requisito indispensable para acceder a los programas sociales del Estado sino sobre todo la demostración de que pueden ejercer su ciudadanía, un derecho vedado por ausencias y postergaciones de los peruanos más vulnerables.

El jefe territorial de **Pensión 65** en Ucayali, Wilson Palomino Córdova, resaltó que gracias a la tecnología de punta se logró mapear y georreferenciar a las diferentes comunidades y a los adultos mayores.